

# MOLINO PARA CAFÉ

MODELO  
CG-300



PRODUCTO IMPORTADO POR:

MAQUINARIA INTERNACIONAL GASTRONÓMICA, S.A. DE C.V.  
📍 HENRY FORD 257-H, COL. BONDOJITO, ALC. G.A.M. 07850, CDMX.  
☎ 5517.4771 | 5739.3423

MIGSA®



MANUAL DE USUARIO

## ADVERTENCIA

Este aparato no se destina para utilizarse por personas (incluyendo niños) cuyas capacidades físicas, sensoriales sean diferentes o estén reducidas, o carezcan de experiencia o conocimiento, a menos que dichas personas reciban una supervisión o capacitación para el funcionamiento del aparato por una persona responsable de su seguridad.

Los niños deben supervisarse para asegurar que ellos no empleen los aparatos como juguete.

Asegurarse de apagar el aparato y desconectar la fuente de alimentación antes de cambiar los accesorios o acercarse a partes que tienen movimiento durante el uso del aparato.

Este aparato se destina para utilizarse en aplicaciones de uso doméstico y similar como las siguientes:

- a) Por el personal de cocinas en área de tiendas, oficinas u otros entornos de trabajo.
- b) Casas de campo.
- c) Por clientes de hoteles, moteles u otros entornos de tipo residencial.
- d) Entornos tipo dormitorio o comedor.

“Si el cordón de alimentación está dañado, éste debe sustituirse por el fabricante, por su agente de servicio autorizado o por personal calificado con el fin de evitar un peligro”.

## METODO DE USO

1. Presione ON/OFF, para que la unidad comience a funcionar.
2. Ajuste el regulador de escala (parte 4) en la posición del número que necesite.
3. Ponga el grano de café en el contenedor.
4. Coloque la tapa del embudo (parte I).
5. Después de usarlo, apague la máquina.

- a) El equipo sea utilizado en condiciones distintas a las normales o carga excesiva de trabajo.
- b) El equipo no sea operado de acuerdo con el instructivo que se acompaña.
- c) Cuando el equipo hubiese sido alterado o reparado por personas no autorizadas por MIGSA.
- d) El equipo se deteriore por el uso y desgaste normal.
- e) Manipulación incorrecta o negligente.

4. Las garantías se harán efectivas directamente en nuestras instalaciones o en los centros de servicio autorizados.

Al término de la póliza de garantía, el centro de servicio autorizado seguirá prestando el servicio de reparación del equipo realizando el presupuesto de reparación con la autorización expresa del consumidor.

## LISTADO DE MODELOS QUE CUMPLEN CON ESQUEMA DE GARANTÍA A 6 MESES

- |   |   |
|---|---|
| • Licuadoras                                  | • Embudidoras                               |
| • Wafleras                                    | • Emplayadoras                              |
| • Creperas                                    | • Turbolicuadores                           |
| • Paninis                                     | • Máquina de donas                          |
| • Cocedor de corn dog                         | • Batidoras de mesa modelo VFM-7B           |
| • Dispensadores de queso                      | • Máquina para conos/canastillas de helados |
| • Asadores de salchichas de rodillo y casitas | • Planchas eléctricas                       |
| • Algodoneras                                 | • Parrillas eléctricas                      |
| • Fábricas de palomitas                       | • Freidoras eléctricas                      |
| • Fuentes de chocolate                        | • Cocedor de pastas eléctrico               |
| • Chocolatera eléctrica                       | • Baños maría eléctricos                    |
| • Triturador de hielo                         | • Asador grill eléctrico                    |
| • Despachadores de agua refrigerados          | • Calentadores de sopa eléctricos           |
| • Máquinas granita                            | • Tostador de pan modelo CT-120             |
| • Cutter de mesa                              | • Lámparas reflectoras de calor             |

## LISTADO DE MODELOS QUE CUMPLEN CON ESQUEMA DE GARANTÍA A 12 MESES

- Todos los demás equipos no listados anteriormente.

<b>SELLO DEL DISTRIBUIDOR</b>	PRODUCTO: _____
	MARCA: _____
	MODELO: _____
	SERIE: _____
	FECHA DE VENTA: _____

# GARANTÍA

MODELO  
CG-300

**Maquinaria Internacional Gastronómica, S.A. de C.V.** garantiza por el término de **6 ó 12 meses** dependiendo del producto comercializado (Se lista al final cuales corresponden a cuál periodo) en partes mecánicas y mano de obra contra cualquier defecto de fabricación y/o vicios ocultos en el funcionamiento de uso comercial o industrial a partir de la fecha de entrega.

Las partes eléctricas cuentan con garantía de 30 días a partir de recibido el equipo por el cliente final (Para corroborar esta situación se solicita factura del distribuidor para revisar fecha).

La garantía incluye la reparación o remplazo gratuito de cualquier parte, pieza o componente que eventualmente fallara, así como la mano de obra necesaria para su revisión, diagnóstico y reparación siempre y cuando se encuentre en la ciudad algún centro de servicio autorizado ó técnico autorizado. De otra manera se enviará el equipo al centro de servicio con flete pagado y en caso de ser garantía se devolverá de la misma manera.

Es importante considerar que, si el técnico certificado debe realizar la visita a las instalaciones del cliente y estas no se encuentran en la localidad del técnico o centro de servicio, se deberán cotizar viáticos por cada visita que se realice a la localidad donde se encuentre el equipo. En este punto, el cobro de los viáticos deberá ser cubierto por el distribuidor y/o cliente final, independientemente de si aplica o no la garantía.

En los casos de equipos eléctricos las instalaciones deberán cumplir con los requerimientos indicados en el manual y no tener variaciones de voltaje de +- 10% máximo.

Consultar listado de centros de servicio o técnicos autorizados en nuestra página de internet [www.migsacv.com.mx](http://www.migsacv.com.mx) en el botón de DISTRIBUIDORES.

## CONDICIONES

1. Para hacer efectiva esta garantía se deberá anexar la remisión y/o copia de la factura de venta del equipo. En su caso, presentar esta póliza de garantía con el sello del distribuidor y la fecha de venta del equipo.

2. El tiempo de entrega de la reparación en garantía no será mayor a 7 días a partir de la fecha de entrada del producto al centro de servicio autorizado. El tiempo de entrega podrá ser mayor en caso de demoras en el servicio por causas de fuerza mayor.

3. El equipo deberá ser canalizado al centro de servicio, por medio del distribuidor autorizado que realizó la venta del equipo y se quedará sin efectividad cuando:

## LIMPIEZA Y MANTENIMIENTO

Limpiar la cavidad de molienda, de acuerdo a los siguientes pasos:

1. Quitar las partes 1, 2 y 3.
2. Girar a la izquierda la parte 4.
3. Quitar la parte 5.
4. Limpiar toda la parte interna.

Ensamblar la cavidad de molienda

1. Instalar la parte 6 de la parte 7.
2. Girar a la derecha la parte 4 para ajustar.
3. Instalar la parte 1, 2 y 3.

## ESPECIFICACIONES

MODELO	CG300
Medidas	380 X 235 X 610 MM
Voltaje	110 V / 60 Hz
Capacidad	1.5 KGS.
Potencia nominal	300 W

## COMO UTILIZAR EL DISPOSITIVO DE MEDICIÓN

1. Abra la parte número 13.
2. Quite la parte número 16.
3. Levante la parte 17. 18. 19, ajuste la capacidad del café molido cada vez que sea necesario.

## DIAGRAMA DE CIRCUITO

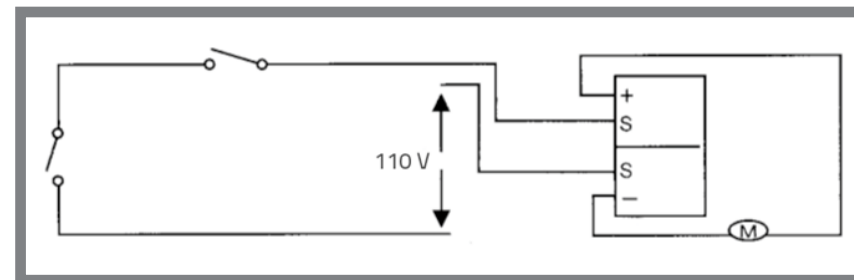

## DIAGRAMA ESQUEMATICO Y NOMBRE DE LAS PARTES

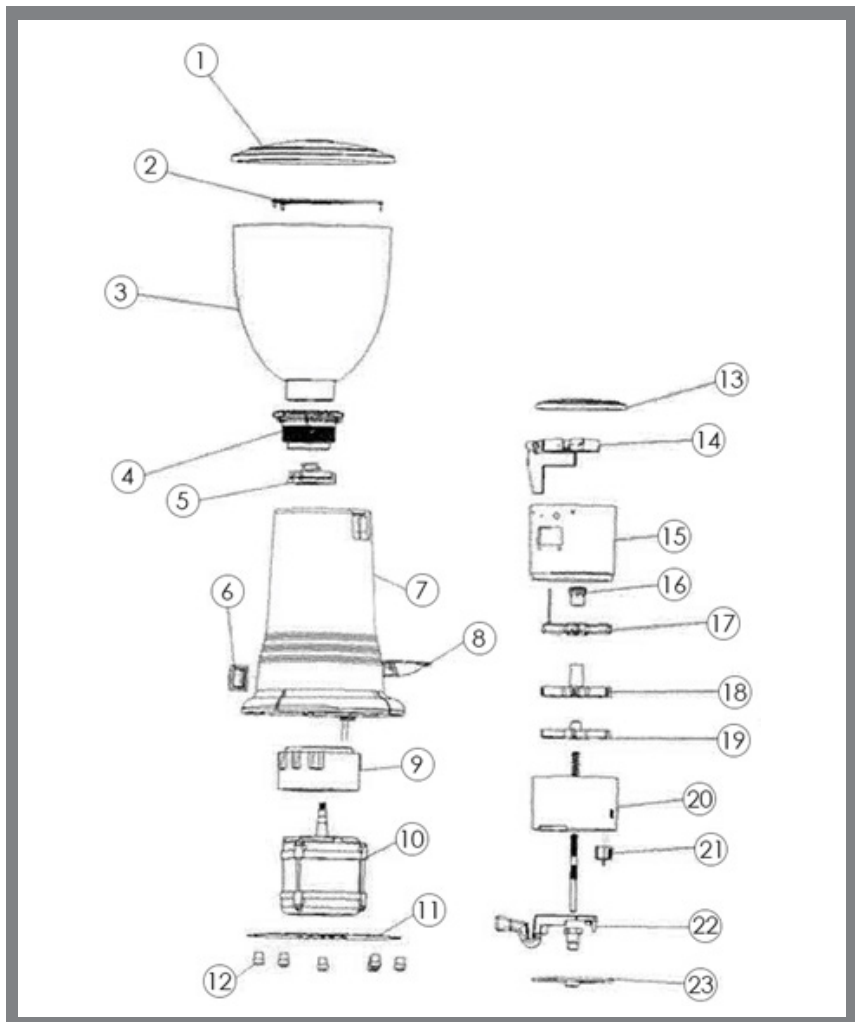

- |  |  |
|--|--|
| 1. Tapa del embudo                           | 11. Tapa inferior                            |
| 2. Soporte del embudo                        | 12. Patas de caucho                          |
| 3. Embudo                                    | 13. Tapa de la caja del café molido          |
| 4. Soporte de la base de la cuchilla         | 14. Micro interruptor de seguridad           |
| 5. Soporte inferior de la cuchilla           | 15. Caja del café molido                     |
| 6. Interruptor ON/OFF<br>(encendido/apagado) | 16. Tuerca                                   |
| 7. Cuerpo                                    | 17. 18. 19. Grupo de forma de estrella       |
| 8. Soporte                                   | 20. Base de la salida del café molido        |
| 9. Base fija del motor                       | 21. Contador de impulsos                     |
| 10. Motor                                    | 22. Impulsor                                 |
|  | 23. Tapa inferior de la caja del café molido |

## SOLUCIÓN DE PROBLEMAS

### El motor no funciona.

- Revise si la parte 6 está dañada.
- Cheque si una sobre corriente dañó el protector.
- Reparación 1: reemplazar el interruptor ON / OFF.
- Reparación 2: apagar el interruptor, limpiar la zona de la parrilla, revisar si tiene algo que bloquea el motor, después de revisar, montar y asegurarse que todas las partes queden instaladas correctamente, apriete el sobreprotector de corriente para arrancar el motor y probarlo.

### No muele correctamente

- Revise si las partes de la molienda están instaladas incorrectamente.
- Compruebe si la parte 4 se giró a la posición fija.
- Reparación 1: Refiérase a la limpieza y mantenimiento de este manual, y vuelva a instalar las partes.
- Reparación 2: Encienda el interruptor, gire lentamente el regulador del contador de impulsos a la posición en la que usted pueda escuchar un sonido áspero, el cual proviene de la cuchilla de corte, se regresa 0. 5cm. aproximadamente, al final ponga el grano de café para probar la molienda.